

ÖVERLÅTELSEBESIKTNING

Östhammar Öregrund 47:1
Hamngatan 26



INNEHÅLLSFÖRTECKNING

UTLÅTANDE ÖVER ÖVERLÅTELSEBESIKTNING	SID 1
BESIKTNING Tillhandahållna handlingar samt information från uppdragsgivaren	SID 2
OKULÄR BESIKTNING	SID 3
RISKANALYS	SID 7
FORTSATT TEKNISK UTREDNING	SID 8

BILAGA I: Exempelbilder

BILAGA II: Allmänna villkor för överlåtelsebesiktningsuppdraget

UTLÅTANDE ÖVER ÖVERLÅTELSEBESIKTNING

Överlåtelsebesiktning enligt SBR-modellen för säljare 2019.1

OBJEKT

Fastighetsbeteckning:	Östhammar Öregrund 47:1
Adress:	Hamngatan 26
Postnummer och Ort:	742 42 Öregrund
Kommun:	Östhammar
Fastighetsägare:	Team Brolin AB
Beställare	Lenart Brolin
Beställningsnummer:	190923/0095
Besiktningsman:	Thor-Björn Lind
Certifieringsnummer:	SC 1717-12
Telefon:	0707-91 14 91
E-post:	info@besiktningsmaninfocus.se
	Besiktningsmannen är medlem i Svenska Byggingenjörers Riksförbund (SBR) och är registrerad i SBR:s förteckning över besiktningsmän med därtill hörande förpliktelser.
Besiktningdag:	2019-09-23 klockan 9.00
Närvarande:	Lenart Brolin
Besiktningens genomförande och omfattning:	2019-09-23 överlämnades en uppdragsbekräftelse till beställaren. Innan besiktningen påbörjades gjordes en genomgång av uppdragsbekräftelsen som bifogas i detta utlåtande. Besiktningsmannen ansvarar inte för fel och är inte skyldig att betala för krav som reklamerats respektive framställts senare än två år efter att uppdraget avslutats. Uppdraget är avslutat i och med att besiktningsmannen översänt besiktningsutlåtandet till uppdragsgivaren. Huvudbyggnaden omfattas av denna besiktning.

BESIKTNING

Tillhandahållna handlingar samt information från uppdragsgivaren

Tillhandahållna
Handlingar:

Inga handlingar tillhandahölls vid besiktningstillfället.

Information från
uppdragsgivaren:

Under denna rubrik är samtliga uppgifter lämnade av fastighetsägare eller dess ombud. Uppgifterna är inte kontrollerade av besiktningsmannen.

Upplysningar om
fastigheten:

2014-2015 byttes fasad

2014-2015 yttertak

2009 bergvärme installerades

Dränering är åtgärdat med hjälp av sänkpumpar och dagvatten är bortledd med dagvattenledningar dock ej dagvatten mot vägen. Utförligare beskrivning finns hos säljaren.

Vatteninstallationer är utförda enligt säkervattenintyg

Elen är totalrenoverad

Våtrum är kaklade av företag godkända för våtrum

OKULÄR BESIKTNING

Särskilda förutsättningar vid besiktningen:

Byggnaden var vid besiktningstillfället möblerad. Besiktning har skett av de delar som varit normalt åtkomliga utan omflyttning av belamrade ytor eller möbler. Bakomliggande ytor ingår i köparens undersökningsplikt.

För ytor, utrymmen och byggnadsdelar som noterats helt eller delvis ej besiktningsbara eller belamrade har besiktningsmannen inget ansvar.

Notering "-----" innebär att utrymmet/ytan bedöms vara i normalt skick med hänsyn taget till byggnadens ålder och byggnadssätt.

Muntliga uppgifter:

Avsikten har varit att i detta utlåtande redovisa samtliga förhållanden, som framkommit vid besiktningen och då även samtliga muntliga uppgifter av någon betydelse som lämnats av besiktningsmannen vid besiktningen.

Skulle någon muntlig uppgift av betydelse ha utelämnats eller blivit felaktigt återgiven, enligt beställarens uppfattning, har beställaren att snarast och helst inom sju dagar meddela besiktningsmannen vad som enligt beställarens uppfattning skall ändras i utlåtandet.

Om sådant meddelande inte lämnats inom ovan angiven tid kan inte besiktningsmannen göras ansvarig för eventuella brister i utlåtandet, som på så sätt kunnat rättas

Väderlek:

Ca 5 °C och uppehåll

Byggnadsår:

1895

Byggnadstyp:

1-3/4 plan

Grundläggning:

Källare samt kryppgrund

Stomme/bjälklag:

Trä

Fasad:

Trä

Fönster:

2-glas

Yttertak:

Betong

Uppvärmning:

Bergvärme

Ventilation:

Självdreg

NOTERINGAR

HUVUDBYGGNAD

UTVÄNDIGT

Mark mm:	Stuprör mot gata leder ej ner i markledning
Grundmur/Hussockel:	Sprickor i mellangjutningar mellan stenar
Fasad:	-
Fönster/dörrar:	-
Yttertak:	-
Vind:	Endast besiktigat från taklucka pga. landgång saknas Inget att notera
Krypgrund:	Organiskt material förekommer på mark Spår av insekter i virke Kylande berg i dagen och markplast saknas Lokalt parti med inträngande fukt i mark vid gavel
Övrig:	-

INVÄNDIGT

Allmänt	Små skador som förekommer på ytskikt och inredning orsakade av åldersskäl eller normalt slitage noteras inte särskilt här. Tak-, golv- och vägglutningar förekommer och redovisas inte rums eller ställvis
Entréplan	
Entré	-
Övre plan	
Vardagsrum 1	Rörkopplingar i ej fuksäkert utrymme i garderob
Sov 1	-
Wc	-
Vardagsrum 2	-

Kök	Ej fuksäker botten i diskbänkskåp Spilltråg saknas under kyl/frys Rörkopplingar i ej fuksäkert utrymme under inbyggd soffa
Sov 2	-
Bad/wc/dusch	-
Trapphus	-

Källarplan	
Trapphus	-
Teknikutrymme	Fuktigt på golv i utrymme för spetsvärme

INVÄNDIGT

Lilla lägenheten

Allmänt	-
Hall	-
Kök	Ej fuksäker botten i diskbänkskåp Spilltråg saknas under kyl/frys
Dusch/wc	Brunnsmanschett synlig under klämring i golvbrunn
Sov 1	-

Lgh 2 rum och kök

Hall	-
Kök	Ej fuksäker botten i diskbänkskåp Tvättmaskin i utrymme utan golvbrunn
Sov 1	-

Vardagsrum	-
Dusch/wc	Bakfall på golv Brunnsmanschett synlig under klämring

Röda huset (gårdshuset)

UTVÄNDIGT

Mark mm:	Stuprör mot vägen leder ej ner i markledning
Grundmur/Hussockel:	Sprickor noteras i grund
Fasad:	-
Fönster/dörrar:	-
Yttertak:	Ålderstigen ytbeläggning och underlagstak Spruckna takpannor och takpannor ur lägen förekommer
Loft	-
Torpargrund:	Ej besiktningsbart pga. tillträde saknas

INVÄNDIGT

Allmänt	Små skador som förekommer på ytskikt och inredning orsakade av åldersskäl eller normalt slitage noteras inte särskilt här. Tak-, golv- och vägglutningar förekommer och redovisas inte rums eller ställvis
---------	--

Entréplan

Allmänt	Golv-, tak- och vägglutningar
Hall-	-
Pannrum	Installationsutrymme utan tätskikt på golv
Dusch/wc	-
Kök	Spilltråg kyl/frys
Sov 1	-

Lilla gråa huset

UTVÄNDIGT

Mark mm:	Växter invid hus
Grundmur/Grund	Sprickor noteras slumpvis
Fasad:	-
Fönster/dörrar:	-
Yttertak:	-

INVÄNDIGT

Allmänt	Små skador som förekommer på ytskikt och inredning orsakade av åldersskäl eller normalt slitage noteras inte särskilt här.
---------	--

Entréplan

Sov/kök	-
Dusch/wc	Tätskikt synligt under klämring i golvbrunn

RISKANALYS

3

Grund. En kryppgrund/torpargrund är en känslig konstruktion ur fuktsynpunkt sett, bland annat beroende på årstidsvariationer i temperatur och fuktbelastning från mark. Under de perioder då lufttemperaturen utomhus är högre än i kryputrymmet, kommer varm fuktig luft in i ett kallare utrymme och höjer den relativa luftfuktigheten. Detta kan orsaka mikrobiella skador och lukt.

Yttertak röda huset Takpannor och underlagstak har enligt bedömning en genomsnittlig teknisk livslängd på 50 år. Eftersom husets tätskikt är äldre har det ett minskat motstånd mot vattengenomträngning. Detta i sin tur kan leda till fuktskador på takkonstruktionen och underliggande konstruktioner.

Våtrum Ökad risk för läckage finns när fel och brister förekommer. På grund av dessa konstruktioner föreligger risk för fukt-, röt- och mögelrelaterade skador på omkringliggande material.

FORTSATT TEKNISK UTREDNING

4

Köpare kan begära fortsatt teknisk utredning för att klargöra om risk för väsentligt fel som besiktningsmannen antecknat i riskanalysen och noteringar finns eller inte. En fortsatt teknisk utredning ingår inte i överlåtelsebesiktningen. En sådan utredning kan beställas särskilt. En fortsatt teknisk utredning förutsätter fastighetsägarens uttryckliga medgivande.

Knivsta 2019-09-23
Besiktningar in Focus AB

Thor-Björn Lind
Av RISE certifierad besiktningsman SBR



Sprickor i mellangjutningar i grund

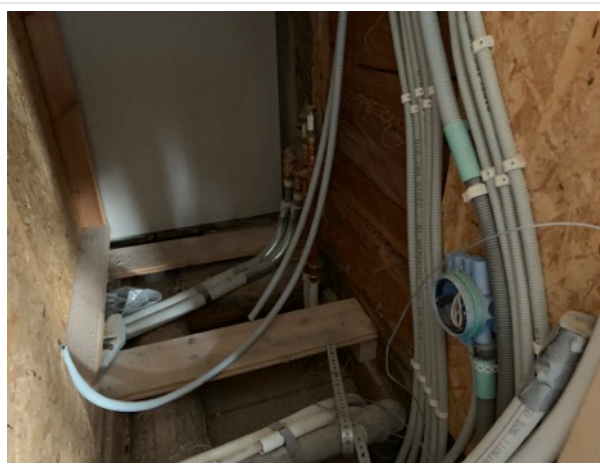

Ej fuksäkert installationsutrymme



Fuktinträngning i grund vid gavel



Ej fuksäker botten i diskbänkskåp



Spilltråg saknas i diskbänkskåp



Brunnsmanschett synlig under klämring i golvbrunn

BILAGA II

VILLKOR FÖR ÖVERLÅTELSEBESIKTNING

ÖVERLÅTELSEBESIKTNING FÖR SÄLJARE ENLIGT SBR-MODELLEN VERSION 2019.1

Begreppsbestämningar

Med **uppdragsgivare** avses säljaren av fastigheten eller den som på säljarens uppdrag beställer överlåtelsebesiktningsuppdraget av besiktningsmannen och som undertecknat uppdragsbekräftelsen.

Med **besiktningsman** avses i tillämpliga delar även det besiktningsföretag som mottagit uppdraget att utföra överlåtelsebesiktningen.

Med **fastighet** avses den del av registerfastigheten som omfattas av besiktningen.

Med **fel** i fastighet avses en avvikelse från det skick som en tänkt köpare med fog kan förutsätta att fastigheten skall ha vid tidpunkten för köpet om köpet genomfördes vid tidpunkten för överlåtelsebesiktningen.

Ändamålet

Ändamålet med en överlåtelsebesiktning för säljare är att i samband med en fastighetsöverlåtelse samla och redovisa information om fastighetens fysiska skick. Insamlingen sker genom en byggnadsteknisk undersökning som utförs av en särskilt anlitad sakkunnig besiktningsman. Resultatet redovisas i ett protokoll benämnt besiktningsutlåtande som är avsett att användas vid fastighetsförsäljningen som en byggnadsteknisk beskrivning av fastighetens skick.

Besiktningsutlåtandet kan även ha betydelse vid förhandling om de villkor som ska gälla för fastighetsköpet och det kan också utgöra underlag till en dolda-försäkring.

GENOMFÖRANDET

Uppdragsbekräftelse

Efter mottagandet av uppdraget översänder eller överlämnar besiktningsmannen en uppdragsbekräftelse till uppdragsgivaren jämte dessa villkor. Av uppdragsbekräftelsen och dessa villkor framgår överlåtelsebesiktningens omfattning.

Besiktningsmannen går igenom uppdragsbekräftelsen och villkoren för

uppdraget med uppdragsgivaren innan överlåtelsebesiktningen påbörjas.

Överlåtelsebesiktningens huvudsakliga innehåll

Överlåtelsebesiktning enligt SBR-modellen består sammanfattningsvis av fyra delar;

- 1) tillhandahållna handlingar samt information från säljaren,
- 2) okulär besiktning,
- 3) riskanalys om sådan är påkallad samt
- 4) eventuell rekommendation om fortsatt teknisk utredning.

Resultatet av överlåtelsebesiktningen sammanställs i ett besiktningsutlåtande.

1) Handlingar och upplysningar

Inför överlåtelsebesiktningen eller i samband med överlåtelsebesiktningens påbörjande tar besiktningsmannen del av de handlingar och övriga upplysningar som överlämnats. De handlingar och upplysningar som besiktningsmannen lägger till grund för överlåtelsebesiktningen antecknas i besiktningsutlåtandet.

2) Besiktning

Överlåtelsebesiktningen genomförs i form av en omsorgsfull okulär besiktning av fastigheten, dvs. vad som kan upptäckas med blotta ögat. Besiktningen sker således utan några hjälpmedel.

Överlåtelsebesiktningen gäller förhållandena vid besiktningsstillfället.

Vid den okulära besiktningen undersöker besiktningsmannen synliga ytor i samtliga tillgängliga utrymmen samt fasader, tak och mark i den mån marken är av byggnadsteknisk betydelse. Med tillgängliga utrymmen menas alla sådana utrymmen som kan undersökas via öppningar, dörrar, inspektionsluckor och liknande samt alla utrymmen som i övrigt är kryptbara.

Om inte annat avtalats omfattar överlåtelsebesiktningen en byggnadsteknisk okulär besiktning av fastighetens huvudbyggnad, samt vidbyggd del av hus såsom garage, carport eller förråd samt den markyta i anslutning till byggnad som har teknisk betydelse för de besiktade byggnaderna. Överlåtelsebesiktningen omfattar således inte hela registerfastigheten. För det fall parterna kommer överens om att besiktningen skall ha annan omfattning än vad som nu sagts, skall detta skrivas in i uppdragsbekräftelsen.

Besiktningen omfattar inte

Överlåtelsebesiktningen omfattar inte installationer såsom el, värme, vatten, sanitet, maskinell utrustning, mekanisk ventilation, rökgångar eller eldstäder. Besiktningen omfattar inte energideklaration, miljöinventering, undersökningar som kräver ingrepp i byggnaden, provtryckning, radonmätning, fuktmätning eller annan mätning

I överlåtelsebesiktningen ingår *inte* att lämna åtgärdsförslag eller kostnads kalkyler. Överlåtelsebesiktningens omfattning kan utökas eller inskränkas efter särskild överenskommelse mellan uppdragsgivaren och besiktningsmannen. Sådan överenskommelse ska i förekommande fall framgå av uppdragsbekräftelsen eller enligt särskilt avtal om tilläggsuppdrag.

Om besiktningsmannen av någon anledning inte har gjort en okulär besiktning av ett utrymme eller en yta som omfattas av överlåtelsebesiktningen skall detta antecknas i besiktningsutlåtandet.

3) Riskanalys

Om besiktningsmannen bedömer att det finns *påtaglig risk* för att fastigheten har andra *väsentliga fel* än de som framkommit vid den okulära besiktningen redovisar besiktningsmannen förhållandet i en riskanalys i besiktningsutlåtandet.

Till grund för en sådan riskanalys lägger besiktningsmannen bland annat fastighetens konstruktion, ålder och skick, iakttagelser som gjorts vid den okulära besiktningen, den information som lämnats genom handlingar och upplysningar samt beskaffenheten hos jämförbara fastigheter och omständigheterna vid överlåtelsebesiktningen. I riskanalysen ges även en motivering till bedömningen

Fortsatt teknisk utredning

Besiktningsmannen *kan föreslå* fortsatt teknisk utredning avseende ett förhållande som inte

kunnat klarläggas vid den okulära besiktningen. Sådan utredning kan även föreslås för misstänkta fel i en del av fastigheten som i och för sig inte ingår i överlåtelsebesiktningen.

Om besiktningsmannen gjort en anteckning om en påtaglig risk för väsentligt fel i form av en riskanalys, så föreslår inte besiktningsmannen någon fortsatt teknisk utredning i den delen.

Uppdragsgivaren kan själv se till att den påtalade risken utreds.

Fortsatt teknisk utredning *ingår inte* i överlåtelsebesiktningen. Uppdragsgivaren och besiktningsmannen kan dock komma överens om att besiktningsmannen även skall utföra den fortsatta

tekniska utredningen, förutsatt att detta medges av fastighetens ägare. Se vidare om sådant tilläggsuppdrag under rubrik nedan.

Besiktningsutlåtande

Besiktningsmannen upprättat ett besiktningsutlåtande över överlåtelsebesiktningen. I besiktningsutlåtandet redovisas de fel som upptäckts vid den okulära besiktningen. Besiktningsutlåtandets innehåll är en följd av att överlåtelsebesiktningen utförts med sådan omsorg som är påkallad med hänsyn till fastighetens skick, den normala beskaffenheten hos jämförliga fastigheter och omständigheterna vid överlåtelsebesiktningen. Vid överlåtelsebesiktningen har således bland annat byggnadernas ålder och konstruktion betydelse. En äldre byggnad har normalt fler fel än en nyare byggnad och en äldre byggnad uppfyller inte alltid moderna krav. I besiktningsutlåtandet redovisas endast de fel som har någon betydelse för bedömningen av fastighetens skick. Mindre fel (skavanker) antecknas normalt inte.

Besiktningsutlåtandet kan även innehålla riskanalys och rekommendation om fortsatt teknisk utredning.

Tilläggsuppdrag

Uppdragsgivare kan genom särskild överenskommelse med besiktningsmannen träffa avtal om tilläggsuppdrag i anslutning till överlåtelsebesiktningen. Tilläggsuppdrag förutsätter ett godkännande av fastighetens ägare.

Syftet med ett tilläggsuppdrag kan vara att utvidga undersökningen till att omfatta delar som inte ingår i överlåtelsebesiktningen eller att undersöka omständighet som inte kunnat klarläggas vid överlåtelsebesiktningen. Ett tilläggsuppdrag är inte en del av

överlåtelsebesiktningen, men kan utföras i samband med denna.
Omfattningen av överenskomna tilläggsuppdrag ska anges i uppdragsbekräftelsen till överlåtelsebesiktningen eller i en separat uppdragsbekräftelse och resultatet av ett sådant tilläggsuppdrag ska redovisas i ett särskilt utlåtande.

Om uppdragsgivaren beställer tilläggsuppdrag som utförts i anslutning till överlåtelsebesiktningen gäller villkoren för överlåtelsebesiktningen även för tilläggsuppdraget.

Besiktningsmannens ansvar

Besiktningsmannen är endast ansvarig för uppdraget gentemot sin uppdragsgivare. Annan än uppdragsgivare äger således inte rätt till skadestånd från besiktningsmannen. Besiktningsmannen är inte skyldig att kontrollera riktigheten av de handlingar och upplysningar om fastigheten som han mottar i samband med överlåtelsebesiktningen. Besiktningsmannen är skyldig att ersätta den skada som besiktningsmannen orsakar uppdragsgivaren genom vårdslöshet eller försummelse vid utförandet av överlåtelsebesiktningen. Besiktningsmannens ansvar är dock begränsat enligt nedanstående villkor.
Besiktningsmannens skadeståndsskyldighet är begränsad till det lägsta av följande belopp
a) Skillnaden mellan fastighetens värde vid överlåtelse tillfället med respektive utan fel i besiktningsutlåtandet.
b) Den ersättning som uppdragsgivaren i förekommande fall utgett och varit skyldig att utge till annan till följd av fel i besiktningsutlåtandet
c) 15 prisbasbelopp enligt lagen allmän försäkring vid den tidpunkt då avtal om överlåtelsebesiktning träffades.
Skada vars värde understiger ett belopp motsvarande 0,5 prisbasbelopp är besiktningsmannen inte skyldig att ersätta.
Om besiktningsmannen utför tilläggsuppdrag i anslutning till överlåtelsebesiktningen skall begränsningen i besiktningsmannens skadeståndsskyldighet omfatta även skada på grund av fel i tilläggsuppdraget.
Skada som beror på att det i besiktningsutlåtandet saknas någon uppgift eller påpekande som besiktningsmannen lämnat muntligen ersätts endast om uppdragsgivaren omgående efter erhållandet

Östhammar Öregrund 47:1

av besiktningsutlåtandet begärt komplettering av besiktningsutlåtandet.
Besiktningsmannen är skyldig att inneha en giltig konsultansvarsförsäkring med särskilda villkor om överlåtelsebesiktning.
Besiktningsmannen skall arkivera en kopia av besiktningsutlåtandet under minst två år från det att uppdraget slutförts.

Reklamation och preskription

Fel i besiktningsmannens uppdrag eller krav på grund av sådant fel skall reklameras respektive framställas inom skälig tid från det att felet märkts eller borde ha märkts respektive från det att skada upptäckts.
Besiktningsmannen ansvarar dock inte i något fall för fel och är inte skyldig att betala för krav som reklamerats respektive framställts senare än två år efter att uppdraget avslutats.
Uppdraget är avslutat i och med att besiktningsmannen översänt besiktningsutlåtandet till ursprungliga uppdragsgivaren (säljaren).

Uppdragsgivarens ansvar

Uppdragsgivaren skall tillhandahålla de handlingar rörande fastigheten som besiktningsmannen behöver och även i övrigt lämna för överlåtelsebesiktningen nödvändiga upplysningar om fastigheten.
Uppdragsgivaren ska se till att samtliga utrymmen och ytor är tillgängliga för besiktning. Det innebär att de skall vara lättåtkomliga och fria från skrymmande bohag.
Uppdragsgivaren ska svara för att godkänd stege skall finnas tillgänglig.
Uppdragsgivaren ska noggrant läsa besiktningsutlåtandet efter mottagandet och utan dröjsmål därefter meddela besiktningsmannen om besiktningsutlåtandet innehåller någon felaktighet eller saknar något.
För genomförandet av uppdraget förutsätts att säkra uppstigningsanordningar till vindsutrymmen och yttertak finns på byggnaden. Besiktningsmannen är inte skyldig att genomföra besiktningsåtgärd som innebär att han utsätter sig för fara. Besiktningsmannen avgör i varje enskilt fall vad som är en säker uppstigningsanordning eller fara vid utförandet av uppdraget.

Besiktningsutlåtandets juridiska betydelse

De fel som redovisas i besiktningsutlåtandet kan få betydelse mellan säljaren och köparen av fastigheten.

Genom en överlåtelsebesiktning för säljare och överlämnandet av besiktningsutlåtandet till köparen klargörs ansvarsfördelningen mellan säljare och köpare för de fel som redovisas i besiktningsutlåtandet. De redovisade felen kan till exempel inte anses utgöra dolda fel i fastigheten. De fel som antecknats, liksom de risker som antecknats i riskanalysen och som senare infrias, kan en köpare normalt inte göra gällande såsom dolda fel mot säljaren efter fastighetsköpet.

Om inte annat avtalats i samband med överlåtelsen av fastigheten ersätter besiktningsutlåtandet inte köparens undersökningsplikt enligt jordabalken. Syftet med en överlåtelsebesiktning för säljare är således inte att utgöra en del av fullgörandet av köparens undersökningsplikt.

Överlämnandet av besiktningsutlåtandet till köparen innebär inte heller att säljaren utfäster eller garanterar att fastigheten har de egenskaper eller det skick som framgår av besiktningsutlåtandet. För att en utfästelse eller garanti skall föreligga krävs att säljaren ger särskilt uttryck för det. T ex genom att det anges i köpekontraktet.

Besiktningsutlåtandet redovisar förhållandena vid tidpunkten för överlåtelsebesiktningen. Uppdragsgivaren måste vara observant på att förhållandena kan ändras eller försämrats under den tid som förflyter mellan besiktning och fastighetsköp.

Äganderätt och nyttjanderätt till besiktningsutlåtandet

Besiktningsmannen har upphovsrätten till besiktningsutlåtandet. Uppdragsgivaren får endast använda besiktningsutlåtandet i enlighet med det avtalade ändamålet. Uppdragsgivaren äger inte överlåta besiktningsutlåtandet eller nyttjanderätt till

besiktningsutlåtandet utan besiktningsmannens uttryckliga medgivande. Om överlåtelse av utlåtandet skall ske har besiktningsmannen rätt att vid sammanträffande eller på annat lämpligt sätt mot ersättning redovisa besiktningsutlåtandet för förvärvaren.

Sker överlåtelse utan medgivande från besiktningsmannen kan innehållet i besiktningsutlåtandet inte göras gällande mot besiktningsmannen. Samma sak gäller om uppdragsgivaren utan medgivande använder besiktningsutlåtandet för annat än det avtalade ändamålet.

I inget fall har förvärvare av besiktningsutlåtandet bättre rätt än uppdragsgivaren.

Betalning och hävning

Uppdragsgivaren skall erlagga betalning för överlåtelsebesiktningen i enlighet med villkoren i uppdragsbekräftelsen. Har ej annat angetts i uppdragsbekräftelsen skall betalning erläggas inom 10 dagar från fakturadatum.

Om betalning inte erläggs i rätt tid och detta inte beror på besiktningsmannen eller något förhållande på dennes sida, får besiktningsmannen välja mellan att kräva att uppdragsgivaren betalar eller, om uppdragsgivarens dröjsmål med betalningen utgör ett väsentligt avtalsbrott, häva uppdragsavtalet.

Har besiktningsmannen förelagt uppdragsgivaren en bestämd tilläggstid för betalningen om minst 10 dagar, får uppdragsavtalet även hävas om uppdragsgivaren inte betalar inom tilläggstiden. Medan tilläggstiden löper får besiktningsmannen häva uppdragsavtalet endast om uppdragsgivaren meddelar att denne inte kommer att betala inom denna tid.